

保育所等入所のしおり（令和6年度入所用）

鹿嶋市教育委員会事務局幼児教育課 Tel0299-82-2911 内線536～538

<入所申込のできる方>

保育所等への申込みは、以下の全てにあてはまる方に限ります。

鹿嶋市内に住所があること。

※転入予定の方で、入所希望月の前月末までに転入される場合には、申込時点の住所が鹿嶋市外の方でも鹿嶋市へ直接お申込みいただきます。（転入先の分かる書類の提出が必要です。）

集団保育が可能な子どもであること。

保護者が“保育を必要とする事由”のいずれかに該当し、保育の必要性の認定を受けられること（詳しくは、別紙「保育所等利用のご案内」をご覧ください。）。

同居のご家族その他の方も保育ができない状態であること。

<施設の種類について>

【 保 育 園 】

保護者の就労や疾病などのために、保育を必要とする子どもを毎日一定の時間、保護者に代わって保育するところです。

鹿嶋市内には、公立施設が3つ、私立施設が7つあります。

【 認 定 こ と も 園 】

幼稚園と保育所の機能や特徴を併せ持ち、地域の子育て支援も行う施設です。

鹿嶋市内には、公立施設が1つ、私立施設が6つあります。

【 小 規 模 保 育 事 業 所 】

0～2歳児を対象とした、定員が6人以上19人以下の少人数の保育施設です。

鹿嶋市内には、私立施設が7つあります。

【 家 庭 的 保 育 事 業 所 】

0～1歳児を対象とした、定員が5人以下の少人数の保育施設です。

鹿嶋市内には、私立施設が1つあります。

※このしおりでは、これらの保育施設を合わせて「保育所等」と表記しています。



<入所までの手続きの流れ>

申込みから入所までは、以下のような流れとなります。
一斉受付期間や入所決定についての詳細は3ページ以降をご覧ください。

入所申込の準備

- ・令和6年度入所申込書の配布（10月2日～）
- ・入所申込書類の記入及び添付書類の準備
- ・施設見学など

認定の申請及び 入所申込み

令和6年度申込一斉受付期間
令和5年11月6日（月）～11月11日（土）
詳しくは3ページをご覧ください。

随時受付（一斉受付期間終了後は随時受付とします。）
入所希望月の前月10日まで

※私立認定こども園を希望する場合は、各園に直接申込が必要です。（申込受付期間等は施設により異なります。）

市での利用調整

- ・保護者の入所希望先をもとに利用調整を行い、保育の必要性の高い児童から入所先を調整します。

認定証及び入所承諾 （保留）の通知

- 【一斉受付期間申込者】
- ・4月からの入所申込者の結果は、2月中旬頃（予定）に郵送で通知します。
 - ・5月以降の入所申込者の結果は、入所ができる場合のみ入所希望月の前月20日頃に郵送で通知します。なお、3月1日時点の入所調整状況について、3月上旬頃（予定）に郵送で通知します。

【随時受付申込者】
入所ができる場合のみ入所希望月の前月20日頃に郵送で通知します。

入所決定施設 での面談など

- ・入所承諾を受けた場合は、承諾された各施設で入所前に面談等を行います。
- ・入所保留を受けた場合は、当該年度間においてのみ毎月入所審査をします。

入所



<一斉受付期間について>

保育所等一斉申込みの受付日時及び受付場所は、以下のとおりです。

入所決定は先着順ではありません。混雑緩和の為、地区ごとに受付日を指定しておりますので、ご協力をお願いします。（指定日以外でも受付は可能です）

期 日	地 区	時 間	場 所
令和5年11月6日(月)	宮中, 神野, 城山, 緑ヶ丘, 高天原, 宮下, 豊津地区, 豊郷地区	9時~12時 13時~15時	鹿嶋市役所 3階301会議室
令和5年11月7日(火)	根三田, 厨, 鉢形, 鉢形台, 平井, 平井南, 波野(宮津台除く)	※	
令和5年11月8日(水)	宮津台, 旭ヶ丘, 港ヶ丘, 高松地区, 大野地区	9時~17時	鹿嶋市役所 2階幼児教育課
令和5年11月9日(木) ~10日(金)	市内全域		
令和5年11月11日(土)		9時~12時	

なお、必要書類に不備や不足がある場合は入所審査ができませんので、すべて一斉受付期間前にご準備ください。また、やむをえず期間内に申込みができない場合は、必ず事前に幼児教育課までご連絡をお願いします。

※11月6日、7日の15時以降は鹿嶋市役所2階幼児教育課で受付いたします。

<随時受付について>

一斉受付期間終了後の申込みは随時、受付をしています。入所は原則として毎月1日付けで行いますので、入所を希望する月の前月の10日までに、幼児教育課の窓口で申込みをお願いします。なお、必要書類に不備や不足がある場合は入所審査ができませんので、すべて期日までにご準備ください。

<入所申込みに必要な書類について>

入所申込みに必要な書類は、幼児教育課の窓口で配布しています。

また、市のホームページからも印刷が可能です。各書類の書き方は、記入例をご覧ください。

以下の1~7番までの書類を、事前に準備をして申込みをしてください。

保育所等の入所申込のための書類

(1~4までの用紙は、このしおりのうしろについています。)

1. 保育所入所申込書 (児童1人につき1部)
2. 家庭状況調査票 (児童1人につき1部)
3. 児童の心身状況書 (児童1人につき1部)
4. 予防接種の記録

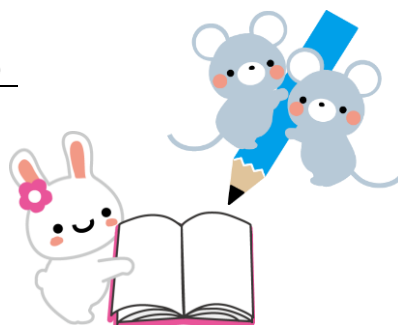

保育の必要性の認定申請のための書類

(5～7の用紙は、別紙「保育所等利用のご案内」についています。)

5. 鹿嶋市 施設型給付費・地域型保育給付費等支給認定申請書 (児童1人につき1部)
6. 保育の必要な事由に応じて必要な書類 (各世帯につき父母1部づつ)

就労・・・就労証明書

就労以外・・・保育を必要とする事由の証明書(就労以外)及び添付書類

(必要な添付書類について詳しくは「保育所等利用のご案内」をご確認ください)

7. 保育所等の利用に関する同意書

<入所申込に関する注意事項>

令和6年5月以降に入所を希望する場合

原則として、産前・産後休業や育児休業期間後にあらかじめ職場復帰が決まっている(例:5月15日に育児休業明け復帰のため、5月に入所希望など)場合も、一斉受付期間での申込みが可能です。

職場復帰日によって、入所できる月が異なりますのでご注意ください。

- ・職場復帰日が1日～10日:職場復帰する月の前月から入所可
- ・職場復帰日が11日～31日:職場復帰する月の当月から入所可

産前・産後休業期間中に入所を希望する場合

原則として、産前産後休業期間中のみの入所となります。期間終了後、継続して入所を希望する場合は再度入所申込みが必要となりますが、育児休業期間中に入所することはできませんのでご了承ください。

一斉受付期間を過ぎて申込みをした場合

原則として、「空き待ち」としての受付になります。一斉受付期間に申込みをした方の入所審査後、利用調整をします。

他市町村の保育所等への入園を希望する場合

里帰り出産や勤務の都合などで、他市町村の保育所等へ入園を希望する場合、申込期日や必要書類が相手先市町村によって異なります。必ず事前に希望先市町村に確認いただき、**希望先市町村の申込期日の10日前**までに鹿嶋市へ申込書類を提出してください。(状況により、希望先市町村へ直接申込となる場合もございますので併せてご確認ください)

市外の保育所等への入所期間は、当該年度の4月～3月の間の1年間です。したがって、次年度も継続して入所を希望する場合は、あらためて申込みが必要となります。

入所の可否については、相手先の市町村との協議の上、結果をお知らせいたします。

なお、他市町村の保育所等への入所は、引き続き申込みをしても、相手先市町村の事情により入所できないことがありますのでご了承ください。

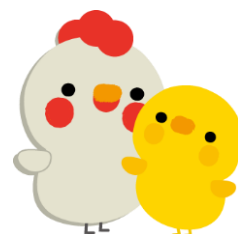

<入所決定の流れ>

入所は、原則として毎月1日付けで行います。

4月1日入所児童について

1. 一斉受付期間に申込みをした方については、2月中旬（予定）に、認定証と入所承諾または入所保留の通知を郵送します。一度保留になった方についても、欠員の状況により入所が可能になった場合は、別途通知します。
2. 入所承諾になった方は、3月に各保育所等で面談を行ったあと、正式に入所決定となります。
3. 保育所等の希望者が入所可能な児童数を超過している場合は利用調整を行い、原則として保育の必要性が高い児童から入所を決定します。利用調整の結果、定員超過となった場合は第2希望で検討され、以下同様に第3希望以降申込書に記載された保育所等について検討されます。
4. 一斉受付期間を過ぎて申込みをした方は、2月下旬以降に認定証及び入所承諾または保留通知をお送りします。

年度途中（5月以降）の入所児童について

1. 一斉受付期間に申込みをした方については、3月中旬（予定）に3月時点での調整状況の案内を郵送します。ただし、こちらはあくまで予定であり、決定ではありませんのでご注意ください。決定は入所希望月の前月となります。
2. 希望した保育所等に入所が可能な場合のみ、入所希望月の前月20日頃に入所承諾通知を郵送します。
3. 保育所等の希望者が入所可能な児童数を超過している場合は、4月1日入所の場合と同様に利用調整を行います。
4. 年度途中（5月以降）の申込みについては、承諾者のみ通知を郵送しますので、ご了承ください。

<入所ができない場合について>

入所申込みをするためには、認定（2号・3号）を受ける必要があります。ただし、認定申請をしても、保育を必要とする事由、就労時間等により、認定が受けられない場合があります。

また、入所申込みをしても希望する保育所等に入所できない場合もありますので、あらかじめご承知おきください。希望月に入所できない場合は、当該年度間のみ、申込書を引き続き「待機受付」として保管し、次月以降の入所検討の対象とします。欠員が生じるなどした場合は保育の必要性の高い児童から入所となります。なお、空き待ちの期間や申込の順番は、入所の可否には関係しません。

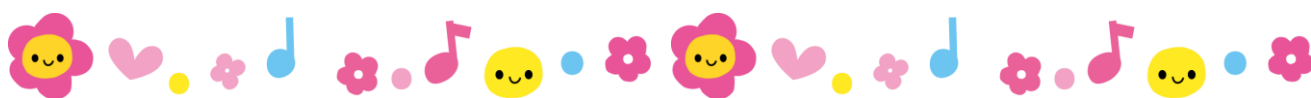

<入所後の継続調査>

入所後も、家庭状況や就労状況について書類調査などを行います。その際、提出された書類によって、認定を変更していただくことがあります。

また、家庭内保育ができることが判明した場合や調査書類の提出がされなかった場合、虚偽の申告があった場合は退所となります。

<転園・退所について>

転園を希望するとき

保育所等入所後に転園を希望する場合は、改めて申込みが必要です。申請書類がありますので、事前に幼児教育課へご相談ください。

退所をするとき

退所する月の月末までに、退所届を幼児教育課に提出してください。退所届は、幼児教育課の窓口にあります。

退所届の提出がない場合は、翌月分の利用者負担額(保育料)の納入義務が生じることになります。



《鹿嶋市保育所等一覧》

区分	施設名称	設置主体	所在地	電話番号	対象年齢	認定区分		
						3号	2号	1号
【保育所】								
公立	宮下保育園	鹿嶋市	宮下1-9-5	82-0199	0～5歳児	●	●	
	佐田保育園	鹿嶋市	佐田503	82-0198	0～5歳児	●	●	
	大船津保育園	鹿嶋市	大船津3537	82-6066	0～5歳児	●	●	
私立	鹿嶋さくら園	(福)鹿島泉会	清水猿田山1728-1	82-6388	0～3歳児	●	●	
	カシマベビーランド	(福)鹿島泉会	宮中4571-17	77-5522	0～2歳児 (申請中)	●		
	ひよどり保育園	(福)三晶会	下津237-3	83-8260	0～5歳児	●	●	
	子どもの家野草舎	(福)木風会	宮中2321-32	83-5825	0～5歳児	●	●	
	野草舎森の家	(福)木風会	山之上611-19	94-2311	0～5歳児	●	●	
	美空野保育園	(福)美空野学園	平井1178-20	95-9215	0～5歳児	●	●	
	実りの木保育園	(福)翔天会	須賀1335-1	94-6008	0～5歳児	●	●	
【小規模保育事業所】								
私立	ふたば保育園	(医)社団恵育会	大船津3163-2	84-2006	0～2歳児	●		
	はとの丘保育園	保育サービス鹿行(合)	粟生2227-4	77-5091	0～2歳児	●		
	そよ風保育園	(福)仁和の会	宮中2330-3	85-2880	0～2歳児	●		
	港ヶ丘ベビールーム	(福)鹿島泉会	平井1297-15	94-2626	0～2歳児 (申請中)	●		
	イズミベビールーム	(福)鹿島泉会	宮中290-1(チェリオ内)	94-3027	0～1歳児	●		
	みどりの森保育園	保育サービス鹿行(合)	緑ヶ丘3-5-1	94-8847	0～2歳児	●		
	須賀ベビールーム	(福)鹿島泉会	宮中3809-14	77-7015	0～2歳児 (申請中)	●		
【家庭的保育事業所】								
私立	イズミベビーハウス	(福)鹿島泉会	宮中厨台4527-1	90-8686	0～1歳児	●		
【認定こども園】								
公立	平井認定こども園	鹿嶋市	平井東1丁目27番地4	82-6277	0～5歳児	●	●	○
私立	認定こども園大野めぐみ保育園	(福)慈眼福祉会	浜津賀457-6	69-2106	0～5歳児	●	●	○
	認定こども園大野ひかり保育園	(福)慈眼福祉会	中1593-1	90-4800	0～5歳児	●	●	○
	認定こども園鹿島いずみ園	(福)鹿島泉会	宮中厨台4526-5	90-8686	2～5歳児	●	●	○
	認定こども園港ヶ丘園	(福)鹿島泉会	平井1276-5	83-3829	2～5歳児	●	●	○
	認定こども園鹿島幼稚園	(学)愛育学園	宮中7-10-7	82-1907	0～5歳児	●	●	○
	認定こども園こじか	(学)塩入学園	平井1-100	82-0538	0～5歳児	●	●	○

※私立の認定こども園のみ入所申込みは各施設へ直接となります。詳細は各施設へお問い合わせください。

※入所希望園については必ず見学をし、施設の説明を受けてください。

※見学は随時行っておりますので、事前に各施設へご連絡ください。



<保育所等概要一覧>

施設名称	施設 ガイド ページ	保育短時間・保育標準時間		開所時間		受入年齢	利用定員		園 庭 解 放	子 育 て 組 織	一 時 預 かり	備考
		送りの時間	迎えの時間	平日	土曜		2・3号	1号				
宮下保育園	10	7:30	8:00	16:00	18:30	7:30-18:30	7:30-12:30	90	-	●	●	※令和6年度募集:3~5歳児
佐田保育園	10	7:30	8:00	16:00	18:30	7:30-18:30	7:30-12:30	110	-	●	●	
大船津保育園	11	7:30	8:00	16:00	18:30	7:30-18:30	7:30-12:30	75	-	●	●	※令和6年度募集:5歳児のみ
鹿嶋さくら園	12	7:00	8:00	16:00	18:00	7:00-18:00	7:00-18:00	20	-	●	●	
カシマベビークラウド	12	7:00	8:00	16:00	18:00	7:00-18:00	7:00-18:00	20	-	●	●	
ひよどり保育園	13	7:00	8:00	16:00	18:00	7:00-19:00	7:00-18:00	90	-	●	●	
子どもの家野草舎	14	7:00	8:00	16:00	18:00	7:00-19:00	7:00-18:00	60	-	●	●	
野草舎森の家	14	7:00	8:00	16:00	18:00	7:00-19:00	7:00-18:00	90	-	●	●	
美空野保育園	13	7:00	8:30	16:30	18:00	7:00-19:00	7:00-18:00	35	-	●	●	
実りの木保育園	15	7:00	8:00	16:00	18:00	7:00-19:00	7:00-18:00	75	-	●	●	
ふたば保育園	16	7:30	8:30	16:30	18:30	7:30-18:30	7:30-18:30	19	-	●	●	
はとの丘保育園	17	7:30	8:30	16:30	18:30	7:30-18:30	7:30-18:30	18	-	●	●	
そよ風保育園	16	7:30	8:30	16:30	18:30	7:30-18:30	7:30-18:30	18	-	●	●	
港ヶ丘ベビールーム	18	7:00	8:00	16:00	18:00	7:00-18:00	7:00-18:00	19	-	●	●	
イズミベビールーム	18	7:00	8:00	16:00	18:00	7:00-18:00	7:00-18:00	15	-	●	●	
みどりの森保育園	17	7:30	8:30	16:30	18:30	7:30-18:30	7:30-18:30	18	-	●	●	
須賀ベビールーム	19	7:00	8:00	16:00	18:00	7:00-18:00	7:00-18:00	12	-	●	●	
イズミベビークラス	19	7:00	8:00	16:00	18:00	7:00-18:00	7:00-18:00	5	-	●	●	
平井認定こども園	11	7:30	8:00	16:00	18:30	7:30-18:30	7:30-12:30	115	80	●	●	
認定こども園大野めぐみ保育園	20	7:00	8:00	16:00	18:00	7:00-19:00	7:00-18:00	225	15	●	●	
認定こども園大野ひかり保育園	20	7:00	8:00	16:00	18:00	7:00-19:00	7:00-18:00	170	10	●	●	
認定こども園鹿島いずみ園	21	7:00	8:00	16:00	18:00	7:00-18:00	7:00-18:00	110	20	●	●	※利用定員については申請中
認定こども園港ヶ丘園	21	7:00	8:00	16:00	18:00	7:00-18:00	7:00-18:00	70	10	●	●	※利用定員については申請中
認定こども園鹿島幼稚園	22	7:00	8:00	16:00	18:00	7:00-19:00	7:00-18:00	140	90	●	●	
認定こども園こじか	22	7:00	8:00	16:00	18:00	7:00-19:00	7:00-18:00	160	120	●	●	

【公立】 保育園	宮下保育園		電話番号	0299-82-0199	
利用定員	90人	開所時間（延長保育を含む）			
		平日	7：30～18：30		
		土曜日	7：30～12：30		
受入年齢	生後7週目から就学前まで 令和6年度募集：3～5歳児	延長保育	利用対象：保育短時間認定の園児 利用時間：7：30～8：00/16：00～18：30 利用料金：100円/30分		
土曜保育	利用対象：在園児（要申請） 利用時間：7：30～12：30 利用料金：7：30～8：00 100円（保育短時間認定の園児のみ） 実施場所：佐田保育園又は平井認定こども園で実施しています。 ※給食の提供無し（軽食の提供有り）			主な行事 （◎は保護者参加）	
保育料以外の 経費	≪給食費≫ ●3歳児以上のみ 5,500円 ≪教材費≫ ●3歳児以上のみ 800円/毎月 ★新年度用品代 ・新入児 2,000円～7,000円程度 ・継続児 500円～5,000円程度 ★年長児・年中児のみ絵本代 500円程度/毎月 ★年長児アルバム、写真代 5,000円程度 ★体操着 4,000円程度（その他行事費がかかります）			4月◎入園式 進級式 5月◎親子遠足 御田植祭参加（4,5歳児） 6月 ジャガイモ掘り ◎個別面談 ◎保育参観・給食試食会 7月 夏のお楽しみ会 プール遊び（8月まで） 10月◎親子運動会 サツマイモ掘り 鹿島神宮ハイキング 電車遠足（5歳児） 11月 秋の遠足 12月◎劇場ごっこ おたのしみ会 3月◎卒園式 毎月 誕生会・愛の弁当デー ※諸事情により変更あり	
				所在地の 地図 	通園バス
保育方針 と特徴	温かい雰囲気の中で、子どもが基本的な生活習慣を身につけながら、年齢にあった諸活動を通して一人一人の育ちを大切にする保育・教育にあたっています。また、地域環境の特性を活かし地域伝統行事への参加や地域住民との交流、さらに豊かな自然との関わりの中で育まれる感性を大切にしています。			父母の会等	無
【公立】 保育園	佐田保育園		電話番号	0299-82-0198	
利用定員	110人	開所時間（延長保育を含む）			
		平日	7：30～18：30		
		土曜日	7：30～12：30		
受入年齢	生後7週目から 就学前まで	延長保育	利用対象：保育短時間認定の園児 利用時間：7：30～8：00/16：00～18：30 利用料金：100円/30分		
土曜保育	利用対象：在園児（要申請） 利用時間：7：30～12：30 利用料金：7：30～8：00 100円（保育短時間認定の園児のみ） 実施場所：佐田保育園又は平井認定こども園で実施しています。 ※給食の提供無し（軽食の提供有り）			主な行事（◎は保護者参加）	
保育料以外の 経費	≪給食費≫ ●3歳児以上のみ 5,500円 ≪教材費≫ ●3歳児以上のみ 800円/毎月 ★新年度用品代 ・新入児 2,000円～7,000円程度 ・継続児 500円～5,000円程度 ★3歳児以上絵本代 500円程度/毎月 ★年長児アルバム、写真代 5,000円程度 ★体操着 4,000円程度（その他行事費がかかります）			4月◎入園式 進級式 5月◎親子遠足 6月 ジャガイモ掘り ◎個別面談 7月 夏のお楽しみ会 プール遊び（8月まで） 10月◎親子運動会 さつまいも掘り 電車遠足（年長） 11月 秋の遠足 12月◎生活発表会 冬のお楽しみ会 1月◎個別面談 2月 節分 3月◎卒園式 毎月 誕生会・愛の弁当デー ※諸事情により変更あり	
				所在地の 地図 	通園バス
保育方針 と特徴	家庭的な雰囲気を大切にしながら、健康・安全な生活の中で子どもが基本的な生活習慣を身につけ、年齢や育ちに沿った諸活動の経験を通して、一人一人の個性をのびし、心身共に豊かな発達を促す保育に努めています。			父母の会等	無

【公立】 保育園	大船津保育園		電話番号	0299-82-6066	
利用定員	75人	開所時間（延長保育を含む）			
		平日	7：30～18：30		
		土曜日	7：30～12：30		
受入年齢	生後7週目から就学前まで 令和6年度募集：5歳児のみ	延長保育	利用対象：保育短時間認定の園児 利用時間：7：30～8：00/16：00～18：30 利用料金：100円/30分		
土曜保育	利用対象：在園児（要申請） 利用時間：7：30～12：30 利用料金：7：30～8：00 100円（保育短時間認定の園児のみ） 実施場所：佐田保育園又は平井認定こども園で合同で実施しています。 ※給食の提供無し（軽食の提供有り）		主な行事 （◎は保護者参加） 4月◎入園式、進級式 5月◎親子遠足 6月 ジャガイモ掘り ◎個別面談 7月 夏のお楽しみ会 水遊び （8月末まで） 10月◎親子運動会 電車遠足（年長） サツマイモ掘り 12月◎生活発表会 お楽しみ会 2月 お別れ遠足 3月◎卒園式 毎月 誕生会・お弁当デー ※日程については変更があります。		
保育料以外 の経費	≪給食費≫ ●5,500円 ≪教材費≫ ●800円/毎月 ★新年度用品代 ・新入児 2,000円～7,000円程度 ・継続児 500円～5,000円程度 ★絵本代 500円程度/毎月 ★年長児アルバム、写真代 5,000円程度 ★体操着 4,000円程度 （その他行事費がかかります）		所在地の 地図 		
	家庭的な雰囲気の中で年齢にあった諸活動 を行い、自然と触れ合う機会を多く取り入れ、 小動物や植物に触れる等、様々な経験を通し て、主体性や思いやりのある豊かな心が育つよ う、一人一人を大切に保育をしています。				
			父母の会等	無	
【公立】 認定こども園	平井認定こども園		電話番号	0299-82-6277	
利用定員	195人	開所時間（延長保育を含む）			
		平日	7：30～18：30		
		土曜日	7：30～12：30		
受入年齢	生後7週目から 就学前まで	延長保育	利用対象：保育短時間認定を受けている在園児 利用時間：7：30～8：00/16：00～18：30 利用料金：100円/30分		
土曜保育	利用対象：保育認定を受けている在園児（要申請） 利用時間：7：30～12：30 利用料金：7：30～8：00 100円 （保育短時間認定の園児のみ） 実施場所：佐田保育園又は平井認定こども園で合同で実施 しています。 ※給食の提供無し（軽食の提供有り）		主な行事 （◎は保護者参加） 4月◎入園式 新入園児歓迎会 5月◎個人面談 6月 ジャガイモ掘り 7月◎保育参加・給食試食会 夏のお楽しみ会 水遊び（8月まで） 10月 サツマイモ掘り 12月◎発表会 冬のお楽しみ会 3月◎卒園式 毎月 誕生会・お弁当デー 年3回 サッカー教室（年長） 年9回 ALTと遊ぼう ◎親子遠足 ◎運動会 電車遠足（年長） *日程につきましては変更があります。		
保育料以外 の経費	≪給食費≫ ●3歳児以上のみ 5,500円 ★新年度用品代 ・新入児 1,000円～8,000円程度 ・継続児 1,000円～3,500円程度 ★年長児、年中児絵本代 450円程度/毎月 ★年長児アルバム代 10,000円程度 ★年少児、年中児、年長児教材費 800円/毎月 ★体操着 4,000円程度 （その他行事費がかかります）		所在地の 地図 		
	望ましい人格の基礎づくりを目指すため、年 齢にあった諸活動を整え、一人一人の個性に応 じた教育・保育をしています。心身の健やかな 発達を促すとともに、地域の方々との交流を通 じて、人とのふれあいから思いやりや優しさを 育み、豊かな心を育てる教育・保育をしていま す。				
			父母の会等	無	

【私立】 保育園	鹿嶋さくら園		電話番号	0299-82-6388		
利用定員	20人	開所時間（延長保育を含む）				
		平日	7：00～18：00			
		土曜日	7：00～18：00※認定こども園鹿島いずみ園にて合同保育で実施			
受入年齢	生後49日から 3歳児まで	延長保育	利用対象：在園児 利用時間：短時間⇒7：00～8：00， 16：01～18：00 標準⇒18：01以降 利用料金： 短時間⇒7：00～8：00， 16：01～16：30 400円/回 16：31以降 500円/回 標準⇒18：01～18：30 400円/回， 18：31以降500円/回			
土曜保育	利用対象：在園児（要申請） 利用時間：短時間8：00～16：00， 標準7：00～18：00 利用料金：延長保育を利用した場合、延長保育料金に準ずる 実施場所：認定こども園鹿島いずみ園にて合同保育で実施 ※給食の提供有り		主な行事 （◎は保護者参加）			
保育料以外の 経費	★延長保育料 上記「延長保育の利用料金」参照 ★給食費 3歳児以上のみ 6,200円 （主食1,500円 副食費4,700円） ★新年度用品代 ・新入園児 5,500円～12,000円 ・継続園児 5,500円 ★絵本代 400円～440円/毎月 ★スモック 1,980円 ★体操服 3,200円		5月◎保育参観 7月 七夕の集い プール遊び （8月まで） 8月◎夕涼み会 9月 お月見会 10月◎運動会 ◎保育参観 12月 クリスマス会 1月 お正月遊び 2月◎発表会 ◎保育参観 3月 お別れ会 毎月 愛情弁当の日・誕生日会			
保育方針 と特徴	保護者が子育てを実施する上での保育支援を 目的とする保育活動を実施している。 0歳児は専用室を設置し、きめ細かい家庭的 雰囲気を目指して保育を実施している。3歳未 満児は基本的な生活習慣を身につけると共に各自 の個性を大切にする。3歳以上児は知的能力の 向上、運動能力の向上を図る。		所在地の 地図			
			通園バス			無
			父母の会等			無
【私立】 保育園	カシマベビーランド		電話番号	0299-77-5522		
利用定員	20人	開所時間（延長保育を含む）				
		平日	7：00～18：00			
		土曜日	7：00～18：00※認定こども園鹿島いずみ園にて合同保育で実施			
受入年齢	生後49日から 2歳児まで （申請中）	延長保育	利用対象：在園児 利用時間：短時間⇒7：00～8：00， 16：01～18：00 標準⇒18：01以降 利用料金： 短時間⇒7：00～8：00， 16：01～16：30 400円/回 16：31以降 500円/回 標準⇒18：01～18：30 400円/回， 18：31以降 500円/回			
土曜保育	利用対象：在園児（要申請） 利用時間：短時間8：00～16：00， 標準7：00～18：00 利用料金：延長保育を利用した場合、延長保育料金に準ずる 実施場所：認定こども園鹿島いずみ園にて合同保育で実施 ※給食の提供有り		主な行事 （◎は保護者参加）			
保育料以外の 経費	★延長保育料 上記「延長保育の利用料金」参照 ★新年度用品代 ・新入園児 5,500円～12,000円 ・継続園児 5,500円 ★絵本代 400円/毎月（1歳児のみ）		5月◎保育参観 7月 プール遊び （8月まで） 10月◎保育参観 2月◎保育参観 毎月 愛情弁当の日・誕生日会			
保育方針 と特徴	保護者が子育てを実施する上での保育支援を 目的とする保育活動を実施している。 0歳児は専用室を設置し、きめ細かい家庭的 雰囲気を目指して保育を実施している。1歳児 は基本的な生活習慣を身につけると共に各自の個 性を大切にする。		所在地の 地図			
			通園バス			無
			父母の会等			無

【私立】 保育園	ひよどり保育園		電話番号	0299-83-8260	
利用定員	90人	開所時間（延長保育を含む）			
		平日	7：00～19：00		
		土曜日	7：00～18：00		
受入年齢	生後2ヶ月から 就学前まで	延長保育	利用対象：在園児（1歳児以上※0歳児要相談） 利用時間：●標準時間 18時以降 19時まで ●短時間 7時から8時 16時以降 19時まで 利用料金：●標準時間 18時以降 250円/30分 ●短時間 7時から8時 250円/30分 16時以降 250円/30分 ※18：30以降おやつ代100円		
土曜保育	利用対象：在園児（1歳児以上※0歳児要相談） 利用時間：●標準時間 7：00～18：00 ●短時間 8：00～16：00 利用料金：●認定時間内無料 ●時間外：250円/30分 実施場所：●保育園内で実施 ※給食の提供有り		主な行事 （◎は保護者参加） 4月◎入園式 5月◎親子遠足 6月◎個人面談 ◎運動会 7月◎夏祭り プール遊び（8月まで） 11月 お芋掘り 七五三のお祝い ◎保育参観 12月 クリスマス会 ◎発表会 1月 すもう大会 2月 豆まき 3月 ひな祭り会 ◎卒園式 毎月 誕生日会 毎月 お弁当デー 1日有り		
保育料以外の 経費	≪給食費≫ ●3歳児以上：月額 6,000円 ★教材費 ●新入園児 3,380円～15,860円 ●継続園児 3,750円～12,680円 ★通園服 3,700円 ★遊び着 1,540円 ★体操服 2,880円				
保育方針 と特徴	子どもたちは豊かに伸びてゆく可能性をその うちに秘めている。その子どもたちが現在を最 もよく生き、望ましい未来を創りだす力の基礎 を培うことが保育の目標である。 (1) 自然や命の大切さを伝える保育 (2) 思いやりの心、福祉の芽を育てる保育 (3) 心身ともに強くたくましい人を育てる保 育		所在地の 地図		
					
			通園バス	無	
			父母の会等	無	
【私立】 保育園	美空野保育園		電話番号	0299-95-9215	
利用定員	35人	開所時間（延長保育を含む）			
		平日	7：00～19：00		
		土曜日	7：00～18：00		
受入年齢	生後6ヶ月から 就学前まで	延長保育	利用対象：在園児 利用時間：18：00～19：00 利用料金：100円/10分		
土曜保育	利用対象：在園児 利用時間：8：00～18：00 （左記以外の時間帯については要相談） ※給食の提供有り		主な行事 （◎は保護者参加） 5月◎運動会 田植え 6月◎親子遠足 7月 プール遊び （8月まで） ◎お泊まり保育 9月 稲刈り 10月 芋ほり ◎保育参観 12月 クリスマス会 1月 おもちつき 2月◎生活発表会 3月◎卒園式 毎月 誕生日会 月2回お弁当の日あり		
保育料以外の 経費	≪給食費≫ ●3歳児以上のみ 5,500円 *新入園児経費3,000～3,500円 ★教材費 毎月 1,000円 ★積立金 ●年長児のみ 毎月3,000円積立（4月～） 清里自然学校お泊り遠足（2月頃）				
保育方針 と特徴	「みんないっしょにくらそうよ」をテーマ に、こどもも親の方も共に暮らす中で、じぶん らしくなかまとかかわれることを大切にしてい ます。みんなで育ち合いをしていながら、繋 がり合える場をつくっていくことを考えていま す。地域社会とのかかわり、散歩、園外保育を 多くとりいれ心の育ちを見守っていきます。		所在地の 地図		
					
			通園バス	無	
			父母の会等	無	

【私立】 保育園	子どもの家野草舎		電話番号	0299-83-5825	
利用定員	60人	開所時間（延長保育を含む）			
		平日	7：00～19：00		
		土曜日	7：00～18：00（※）		
受入年齢	生後5ヶ月から 就学前まで	延長保育	利用対象：在園児（1歳児以上 ※0歳児要相談） 利用時間：18：00～19：00 （短時間保育の場合16：00～） 利用料金：250円/30分（短時間保育の場合100円/30分）		
土曜保育	利用対象：在園児（1歳児以上 ※0歳児要相談） 利用時間：※7：00～18：00の間で応相談 （勤務状況等に応じて） 実施場所：野草舎森の家 （野草舎森の家の園児と合同で実施） ※給食の提供有り			主な行事 4月 入園進級を祝う会 5月 親子遠足(3,4,5歳児) 6月 お泊り会(5歳児) 7月 プール遊び （8月まで） 10月 あいあい会 神の道一周(5歳児) 11月 筑波山登山(5歳児) 12月 音楽鑑賞会 生活展 1月 もちつき会 3月 卒園を祝う会	
	保育料以外の経費 ≪給食費≫ ●3歳児以上のみ 6,500円 ★新年度用品代 ・新入園児 3,000円～4,000円 ・継続園児 1,000円～2,000円 ★アルバム代・教材費 1,000円/月（5歳児のみ）			10月 あいあい会 神の道一周(5歳児) 11月 筑波山登山(5歳児) 12月 音楽鑑賞会 生活展 1月 もちつき会 3月 卒園を祝う会	
保育方針 と特徴	・大人と子どもが、ともに考え育ち合う関係を大切に する。 ・日々の生活の中での自然体験、生活体験を通して人間が自然界の一員であることを十分に受け止め、自然とともに生きるということを保育の中に位置づけています。 ・子どもたちを比較したり、競争させたりしない保育を目指しています。		所在地の地図	毎月 お弁当の日	
				通園バス	なし
				父母の会等	あり
【私立】 保育園	野草舎 森の家		電話番号	0299-94-2311	
利用定員	90人	開所時間（延長保育を含む）			
		平日	7：00～19：00		
		土曜日	7：00～18：00（※）		
受入年齢	生後5ヶ月から 就学前まで	延長保育	利用対象：在園児（1歳児以上 ※0歳児要相談） 利用時間：18：00～19：00 （短時間保育の場合16：00～） 利用料金：250円/30分 （短時間保育の場合100円/30分）		
土曜保育	利用対象：在園児（1歳児以上 ※0歳児要相談） 利用時間：※7：00～18：00の間で応相談 （勤務状況等に応じて） 実施場所：野草舎森の家 （子どもの家野草舎の園児と合同で実施） ※給食の提供有り			主な行事 4月 入園進級を祝う会 5月 親子遠足(3,4,5歳児) 6月 お泊り会(5歳児) 7月 プール遊び （8月まで） 10月 あいあい会 神の道一周(5歳児) 11月 筑波山登山(5歳児) 12月 音楽鑑賞会 生活展 1月 もちつき会 3月 卒園を祝う会	
	保育料以外の経費 ≪給食費≫ ●3歳児以上のみ 6,500円 ★新年度用品代 ・新入園児 3,000円～4,000円 ・継続園児 1,000円～2,000円 ★アルバム代・教材費 1,000円/月（5歳児のみ）			10月 あいあい会 神の道一周(5歳児) 11月 筑波山登山(5歳児) 12月 音楽鑑賞会 生活展 1月 もちつき会 3月 卒園を祝う会	
保育方針 と特徴	・大人と子どもが、ともに考え育ち合う関係を大切に する。 ・日々の生活の中での自然体験、生活体験を通して人間が自然界の一員であることを十分に受け止め、自然とともに生きるということを保育の中に位置づけています。 ・子どもたちを比較したり、競争させたりしない保育を目指しています。		所在地の地図	毎月 お弁当の日	
				通園バス	なし
				父母の会等	あり



【私立】 保育園	実りの木保育園		電話番号	0299-94-6008	
利用定員	75人	開所時間（延長保育を含む）			
		平日	7:00 ~ 19:00		
		土曜日	7:00 ~ 18:00		
受入年齢	2ヶ月から 就学前まで	延長保育	利用対象：在園児（1歳児以上 ※0歳児要相談） 利用時間：短時間 7:00~8:00/16:00~19:00 標準 18:00~19:00 利用料金：200円/30分		
土曜保育	利用対象：在園児（1歳児以上 ※0歳児要相談） 利用時間：7:00~18:00 実施場所：実りの木保育園 ※給食の提供有り		主な行事 （◎は保護者参加）		
保育料以外の 経費	≪給食費≫ ●3歳以上のみ 6,500円 ★新年度用品代 ・新入児：2,000円~13,000円程度 ・継続児：300円~6,000円程度 ★年長児：アルバム写真代：5,500~6,000円程度 ※3歳以上は教材費が毎月2,000円程度かかります ※行事により別途費用がかかります		4月 入園 5月 野菜作り 6月◎お楽しみ会 7月 七夕祭り 8月 お祭りごっこ 10月◎運動会 11月 芋掘り クッキング 12月◎発表会 クリスマス会 1月◎作品展 3月 お別れ散歩 ◎卒園式 毎月 誕生日会・お弁当の日 音楽遊び（リトミック） 他 野菜作り、収穫 発見の時間		
保育方針 と特徴	子どもが安心して生活できる環境を整え、ひとり一人の気持ちに寄り添いながら、心と体を育む愛情溢れる保育を行います。 主体的な遊びや体験を通して、自ら考え、工夫する「学びの芽」を大切に育てていきます。 保護者と保育者、地域の方々と共に子どもの育ちを喜び合える保育園を目指します。		所在地の 地図		
				通園バス	なし
				父母の会等	なし



【私立】 小規模保育 事業所	ふたば保育園		電話番号	0299-84-2006
利用定員	19人	開所時間（延長保育を含む）		
		平日	7：30～18：30	
		土曜日	7：30～18：30	
受入年齢	生後7週目から 2歳児まで	延長保育	利用対象：保育短時間認定の園児 利用時間：7：30～8：30/16：30～18：30 利用料金：100円/30分	
土曜保育	利用対象：在園児 利用時間：・保育標準 7：30～18：30 ・保育短時間 8：30～16：30 利用料金：100円/30分（7：30～8：30/16：30～18：30） ※保育短時間認定の園児のみ 実施場所：ふたば保育園 ※給食の提供有り		主な行事 （◎は保護者参加） 7月 水あそび 9月 敬老のつどい （デイサービスたんぼぼと合同） 3月◎卒園式 毎月 誕生日会 クッキング リトミック	
	保育料以外 の経費	★新入園児用品代 2,000円程度 ・連絡帳代 200円		通園バス
			父母の会等	無
保育方針 と特徴	少人数の温かい家庭的な雰囲気の中で、子どもたち1人1人が自己肯定感を確立することができるよう安定した愛情あふれる環境の中での保育に重点を置いています。併設する医院の医師、看護師が子どもたちの日々の体調を管理し健康面のサポートを致します。また、関連施設のデイサービスのお年寄りと日々触れ合いながら温かい思いやりの気持ちを育んでいます。		所在地の 地図	連携施設
				認定こども園鹿島幼稚園 認定こども園こじか
【私立】 小規模保育 事業所	そよ風保育園		電話番号	0299-85-2880
利用定員	18人	開所時間（延長保育を含む）		
		平日	7：30～18：30	
		土曜日	7：30～18：30	
受入年齢	産休明けから 2歳児まで	延長保育	利用対象：在園児 延長保育料： ●18:30以降 500円/30分 ●保育短時間のみ 7:30～8:30 100円/30分 16:30～18:30 100円/30分	
土曜保育	利用対象：在園児 利用時間：7：30～18：30の間で応相談 （勤務時間、通勤時間等により） 実施場所：そよ風保育園園内 ※給食の提供有り（離乳食にも対応します）		主な行事 （◎は保護者参加） 毎月 誕生日会 お弁当日 （7・8月（夏期）を除く） 通年 泥んこ遊び 7月◎虹染め 3月◎卒園のお祝い（卒園児）	
	保育料以外 の経費	★連絡ノート代 ★絵本代（月 440円・年払い制）		通園バス
			父母の会等	無
保育方針 と特徴	温もりある家庭的な雰囲気の中で、一人ひとりの子どもの心に寄り添い、受け止め、見守り、心の土台を育てる保育を大切にします。園庭の畑で野菜を育てたり、泥んこ遊びをしたり、自然に触れながら、心と体を育てていきます。		所在地の 地図	連携施設
				認定こども園鹿島幼稚園

【私立】 小規模保育 事業所	はとの丘保育園		電話番号	0299-77-5091
利用定員	18人	開所時間（延長保育を含む）		
		平日	7：30～18：30	
		土曜日	8：30～17：00	
受入年齢	生後6ヶ月から 2歳児まで <small>（3歳の誕生日後の3月末まで）</small>	延長保育	利用対象：保育短時間認定の園児 利用時間：7：30～8：00/16：30～18：30 利用料金：100円/30分	
土曜保育	利用対象：在園児 利用時間：8：30～17：00 実施場所：はとの丘保育園 ※軽食の提供あり（保護者の希望によりお弁当持参、可）		主な行事 （◎は保護者参加）	
			7月 夏祭り 水遊び（8月まで） 10月 ハロウィンパーティー 12月クリスマス会 3月◎お別れ会（卒園児のみ） 誕生日会（毎月） お弁当日1回（6月～9月除く）	
保育料以外 の経費	★新入園児 帽子970円 おしぼり代6枚分 470円 食事用エプロン1,650円		通園バス	無
	★知育ワーク 5冊分 3,850円（1、2歳児）、共済掛金 315円		父母の会等	無
保育方針 と特徴	<ul style="list-style-type: none"> 愛情溢れる環境の中で、保護者と共に子どもの健やかな成長を育む。 家庭的な雰囲気のもとで一人一人の子どもの豊かな人間性を育成する。 	所在地の 地図	連携施設	
			認定こども園鹿島幼稚園 認定こども園こじか	
【私立】 小規模保育 事業所	みどりの森保育園		電話番号	0299-94-8847
利用定員	18人	開所時間（延長保育を含む）		
		平日	7：30～18：30	
		土曜日	7：30～18：30	
受入年齢	生後6ヶ月から 2歳児まで <small>（3歳の誕生日後の3月末まで）</small>	延長保育	利用対象：保育短時間認定の園児 利用時間：7：30～8：30/16：30～18：30 利用料金：100円/30分	
土曜保育	利用対象：在園児 利用時間：7：30～18：30 利用料金：7：30～8：30、16：30～18：30は 30分ごとに100円（保育短時間認定の園児のみ） 実施場所：みどりの森保育園 ※給食の提供有り		主な行事 （◎は保護者参加）	
			5月 こいのぼり集会 7月 七夕集会・◎保育参観 プール遊び（8月まで） 10月 ハロウィン集会 12月 ◎保育参観 2月 豆まき集会 3月 ひなまつり集会・◎卒園式 ※毎月 誕生会・身体測定 ※月1回（6～9月を除く）お弁当デーあり	
保育料以外 の経費	★新入園児 帽子1,000円 食事用エプロン1,320円		通園バス	無
	★絵本代 360円～390円/毎月（1、2歳児）		父母の会等	無
保育方針 と特徴	<p>0歳～2歳児（3歳の誕生日後の3月末まで）の家庭的な保育園です。各年齢6人定員で、一人一人の成長の見守りと必要な援助を、きめ細やかに行えます。地域に見守られながらのお散歩や、芝の園庭で積極的に体を動かし、季節を感じながら過ごします。</p> <p>保護者目線の行事や園運営を心がけ、子育ての楽しさを共感できる支援をしています。また、卒園後は2か所の連携施設や他保育施設等へハトントンタッチできる体制が整っています。</p>	所在地の 地図	連携施設	
			認定こども園鹿島幼稚園 認定こども園こじか	

【私立】 小規模保育 事業所	港ヶ丘ベビールーム		電話番号	0299-94-2626
利用定員	19人	開所時間（延長保育を含む）		
		平日	7：00～18：00	
		土曜日	7：00～18：00※認定こども園港ヶ丘園にて合同保育で実施	
受入年齢	生後49日から 2歳児まで (申請中)	延長保育	利用対象：在園児 利用時間：短時間⇒7：00～8：00，16：01～18：00 標準⇒18：01以降 利用料金： 短時間⇒7：00～8：00，16：01～16：30 400円/回 16：31以降 500円/回 標準⇒18：01～18：30 400円/回，18：31以降500円/回	
土曜保育	利用対象：在園児（要申請） 利用時間：短時間8：00～16：00，標準7：00～18：00 利用料金：延長保育を利用した場合、延長保育料金に準ずる 実施場所：認定こども園港ヶ丘園にて合同保育で実施 ※給食の提供有り		主な行事 (◎は保護者参加) 5月◎保育参観 7月 プール遊び (8月まで) 10月◎保育参観 2月◎保育参観 毎月 愛情弁当の日・誕生日会	
保育料以外 の経費	★延長保育料 上記「延長保育の利用料金」参照 ★新年度用品代 ・新入園児 5,500円～12,000円 ・継続園児 5,500円 ★絵本代 400円/毎月（1・2歳児のみ）		通園バス	無
			父母の会等	無
保育方針 と特徴	保護者が子育てを実施する上での保育支援を 目的とする保育活動を実施している。 0歳児は専用室を設置し、きめ細かい家庭的 雰囲気を目指し保育を実施している。1歳児は 基本的な生活習慣を身につけると共に各自の個性 を大切にす。		所在地の 地図	連携施設
				認定こども園鹿島いずみ園 認定こども園港ヶ丘園
【私立】 小規模保育 事業所	イズミベビールーム		電話番号	0299-94-3027
利用定員	15人	開所時間（延長保育を含む）		
		平日	7：00～18：00	
		土曜日	7：00～18：00※認定こども園港ヶ丘園にて合同保育で実施	
受入年齢	生後49日から 1歳児まで	延長保育	利用対象：在園児 利用時間：短時間⇒7：00～8：00，16：01～18：00 標準⇒18：01以降 利用料金： 短時間⇒7：00～8：00，16：01～16：30 400円/回 16：31以降 500円/回 標準⇒18：01～18：30 400円/回，18：31以降 500円/回	
土曜保育	利用対象：在園児（要申請） 利用時間：短時間8：00～16：00，標準7：00～18：00 利用料金：延長保育を利用した場合、延長保育料金に準ずる 実施場所：認定こども園港ヶ丘園にて合同保育で実施 ※給食の提供有り		主な行事 (◎は保護者参加) 5月◎保育参観 10月◎保育参観 2月◎保育参観 毎月 愛情弁当の日・誕生日会	
保育料以外 の経費	★延長保育料 上記「延長保育の利用料金」参照 ★新年度用品代 ・新入園児 5,500円～12,000円 ・継続園児 5,500円 ★絵本代 400円/毎月（1歳児のみ）		通園バス	無
			父母の会等	無
保育方針 と特徴	保護者が子育てを実施する上での保育支援を 目的とする保育活動を実施している。 0歳児は専用室を設置し、きめ細かい家庭的 雰囲気を目指し保育を実施している。1歳児は 基本的な生活習慣を身につけると共に各自の個性 を大切にす。		所在地の 地図	連携施設
				認定こども園鹿島いずみ園 認定こども園港ヶ丘園

【私立】 小規模保育 事業所	須賀ベビールーム		電話番号	0299-77-7015	
利用定員	12人	開所時間（延長保育を含む）			
		平日	7：00～18：00		
		土曜日	7：00～18：00※認定こども園鹿島いずみ園にて合同保育で実施		
受入年齢	生後49日から 2歳児まで (申請中)	延長保育	利用対象：在園児 利用時間：短時間⇒7：00～8：00， 16：01～18：00 標準⇒18：01以降 利用料金： 短時間⇒7：00～8：00， 16：01～16：30 400円/回 16：31以降 500円/回 標準 ⇒18：01～18：30 400円/回， 18：31以降 500円/回		
土曜保育	利用対象：在園児（要申請） 利用時間：短時間8：00～16：00， 標準7：00～18：00 利用料金：延長保育を利用した場合、延長保育料金に準ずる 実施場所：認定こども園鹿島いずみ園にて合同保育で実施 ※給食の提供有り		主な行事 (◎は保護者参加)		
保育料以外 の経費	★延長保育料 上記「延長保育の利用料金」参照 ★新年度用品代 ・新入園児 5,500円～12,000円 ・継続園児 5,500円 ★絵本代 400円/毎月（1・2歳児のみ）		5月◎保育参観 7月 プール遊び (8月まで) 10月◎保育参観 2月◎保育参観 毎月 愛情弁当の日・誕生日会		
			通園バス	無	
			父母の会等	無	
保育方針 と特徴	保護者が子育てを実施する上での保育支援を 目的とする保育活動を実施している。 0歳児は専用室を設置し、きめ細かい家庭的 雰囲気を目指し保育を実施している。1歳児は 基本的な生活習慣を身につけると共に各自の個性 を大切にす。		所在地の 地図	連携施設	
				認定こども園鹿島いずみ園 認定こども園港ヶ丘園	
【私立】 家庭的保育 事業所	イズミベビーハウス		電話番号	0299-90-8686	
利用定員	5人	開所時間（延長保育を含む）			
		平日	7：00～18：00		
		土曜日	7：00～18：00※認定こども園鹿島いずみ園にて合同保育で実施		
受入年齢	生後49日から 1歳児まで	延長保育	利用対象：在園児 利用時間：短時間⇒7：00～8：00， 16：01～18：00 標準⇒18：01以降 利用料金： 短時間⇒7：00～8：00， 16：01～16：30 400円/回 16：31以降 500円/回 標準⇒18：01～18：30 400円/回， 18：31以降 500円/回		
土曜保育	利用対象：在園児（要申請） 利用時間：短時間8：00～16：00， 標準7：00～18：00 利用料金：延長保育を利用した場合、延長保育料金に準ずる 実施場所：認定こども園鹿島いずみ園にて合同保育で実施 ※給食の提供有り		主な行事 (◎は保護者参加)		
保育料以外 の経費	★延長保育料 上記「延長保育の利用料金」参照 ★新年度用品代 ・新入園児 5,500円～12,000円 ・継続園児 5,500円 ★絵本代 400円/毎月（1歳児のみ）		5月◎保育参観 10月◎保育参観 2月◎保育参観 毎月 愛情弁当の日・誕生日会		
			通園バス	無	
			父母の会等	無	
保育方針 と特徴	保護者が子育てを実施する上での保育支援を 目的とする保育活動を実施している。 0歳児は専用室を設置し、きめ細かい家庭的 雰囲気を目指し保育を実施している。1歳児は 基本的な生活習慣を身につけると共に各自の個性 を大切にす。		所在地の 地図	連携施設	
				認定こども園鹿島いずみ園 認定こども園港ヶ丘園	

【私立】 認定こども園	認定こども園大野めぐみ保育園		電話番号	0299-69-2106
利用定員	240人	開所時間（延長保育を含む）		
		平日	7：00～19：00	
		土曜日	7：00～18：00	
受入年齢	生後2ヶ月から 就学前まで	延長保育	利用対象：在園児 利用時間：2,3号認定短時間・7：00～8：00/16：00～19：00 2,3号認定標準時間・18：00～19：00 利用料金：2,3号認定短時間・7：00～8：00/16：00～19：00 2,3号認定標準時間・18：00～19：00 100円/30分	
土曜保育	利用対象：在園児 利用時間：2,3号認定短時間・7：00～18：00 2,3号認定標準時間・7：00～18：00 利用料金：2,3号認定短時間・7：30～8：00/ 16：00～19：00 100円/30分 実施場所：認定こども園大野めぐみ保育園 ※軽食の提供あり		主な行事 （◎は保護者参加）	
保育料以外の 経費	<<給食費>>※令和5年10月1日現在 ●1号 4,500円 2号 4,500円 ★教材費 ・新入園児 およそ4,500円～15,000円 ・継続園児 およそ350円～6,000円 ★絵本代 400円～600円/毎月		4月◎入園式・花まつり 5月◎保育参観 6月◎子育て講演会 7月 お泊り保育 8月◎盆踊り 9月◎運動会 10月 筑波山登山 11月 お店屋さんごっこ ◎親子遠足 12月◎餅つき大会 1月 凧揚げ大会 2月◎遊戯会・涅槃会・節分会 3月◎卒園式・ひな祭り お別れ遠足 毎月 誕生会・身体測定・避難訓練	
保育方針 と特徴	「ありがとうございます、ごめんなさいを素直に 言える子ども」を保育信条とし、感謝・反省・慈 悲・慈愛の心を育てる。朝夕の異年齢児の交流の場 ともなる自由遊びは雨天以外ほぼ戶外遊びをし、自然 の空気に十分触れ、のびのび遊ぶ。発達に即した 遊びを提供し身体的、知的発育を助長する。年長・ 年中児は鼓隊に取組み、協調性、チャレンジ精神を 養う。「漢字で遊ぼう」「数遊び」「体育ローテ ーション」等、楽しみながら意欲を高める。	所在地の 地図		
通園バス	なし		保護者会等	あり（月額300円）
【私立】 認定こども園	認定こども園大野ひかり保育園		電話番号	0299-90-4800
利用定員	180人	開所時間（延長保育を含む）		
		平日	7：00～19：00	
		土曜日	7：00～18：00	
受入年齢	生後2ヶ月から 就学前まで	延長保育	利用対象：在園児 利用時間：2,3号認定短時間・7：00～8：00/16：00～19：00 2,3号認定標準時間・18：00～19：00 利用料金：2,3号認定短時間・7：00～8：00/16：00～19：00 2,3号認定標準時間・18：00～19：00 100円/30分	
土曜保育	利用対象：在園児 利用時間：2,3号認定短時間・7：00～18：00 2,3号認定標準時間・7：00～18：00 利用料金：2,3号認定短時間・7：30～8：00/ 16：00～19：00 100円/30分 実施場所：認定こども園大野めぐみ保育園 ※軽食の提供あり		主な行事 （◎は保護者参加）	
保育料以外の 経費	<<給食費>>※令和5年10月1日現在 ●1号 4,500円 2号 4,500円 ★教材費 ・新入園児 およそ4,400円～13,000円 ・継続園児 およそ340円～5,670円 ★絵本代 410円～660円/毎月 ★遊び着代 2,300円		4月◎入園式・◎保育参観 花祭り 5月◎親子遠足 6月◎子育て講演会 水戸信用金庫ロビー展 7月 お泊り保育 8月◎盆踊り 9月◎運動会 10月 牛久大仏遠足 11月 お店屋さんごっこ 12月◎餅つき大会・成道会 1月 凧揚げ大会 2月◎発表会・涅槃会・節分会 3月 ひなまつり ◎卒園式・お別れ遠足 毎月 誕生会・身体測定・避難訓練	
保育方針 と特徴	「ありがとうございます、ごめんなさいを素直に 言える子ども」を保育信条とし、感謝・反省・慈 悲・慈愛の心を育てる。朝夕の異年齢児の交流の場 ともなる自由遊びは雨天以外ほぼ戶外遊びをし、自然 の空気に十分触れ、のびのび遊ぶ。発達に即した 遊びを提供し身体的、知的発育を助長する。年長・ 年中児は和太鼓に取組み、協調性、チャレンジ精神 を養う。「漢字で遊ぼう」「数遊び」「体育ロー テーション」等、楽しみながら意欲を高める。	所在地の 地図		
通園バス	なし		保護者会等	あり（月額300円）

【私立】 認定こども園	認定こども園鹿島いずみ園		電話番号	0299-90-8686	
利用定員	130人 (申請中)	開所時間(延長保育を含む)			
		平日	7:00~18:00		
		土曜日	7:00~18:00		
受入年齢	2歳児から 就学前まで	延長保育	利用対象: 在園児 利用時間: 短時間⇒7:00~8:00, 16:01~18:00 標準⇒18:01以降 利用料金: 短時間⇒7:00~8:00, 16:01~16:30 400円/回 16:31以降 500円/回 標準⇒18:01~18:30 400円/回, 18:31以降 500円/回		
土曜保育	利用対象: 在園児(要申請) 利用時間: 短時間8:00~16:00, 標準7:00~18:00 利用料金: 延長保育を利用した場合、延長保育料金に準ずる 実施場所: 認定こども園鹿島いずみ園 ※給食の提供有り		主な行事 (◎は保護者参加)		
保育料以外の 経費	★延長保育料 上記「延長保育の利用料金」参照 ≪給食費≫ ●1号・2号 6,200円(主食費:1,500円 副食費:4,700円) ※1号認定の春・夏・冬休みがなく、登園日数が2号認定と同じため同額。 ★新年度用品代 ・新入園児 5,500円~18,000円 ・継続園児 5,500円 ★絵本代 400円~460円/毎月 ★スモック 1,980円 ★体操服 3,200円		5月◎保育参観 6月◎保育参観 7月 七夕の集い プール遊び (8月まで) 8月◎夕涼み会 9月 お月見会 10月◎運動会 11月◎親子遠足 12月 クリスマス会 ◎発表会 1月 お正月遊び ◎保育参観 2月◎保育参観 3月 お別れ会・卒園式 毎月 愛情弁当の日・誕生日会		
	保育方針 と特徴	保護者が子育てを実施する上での保育支援を目的とする保育活動を実施している。 3歳未満児は基本的な生活習慣を身につけると共に各自の個性を大切にする。3歳以上児は知的能力の向上、運動能力の向上を図る。	所在地の 地図 	通園バス 無	父母の会等 無
【私立】 認定こども園	認定こども園港ヶ丘園		電話番号	0299-83-3829	
利用定員	80人 (申請中)	開所時間(延長保育を含む)			
		平日	7:00~18:00		
		土曜日	7:00~18:00		
受入年齢	2歳児から 就学前まで	延長保育	利用対象: 在園児 利用時間: 短時間⇒7:00~8:00, 16:01~18:00 標準⇒18:01以降 利用料金: 短時間⇒7:00~8:00, 16:01~16:30 400円/回 16:31以降 500円/回 標準⇒18:01~18:30 400円/回, 18:31以降 500円/回		
土曜保育	利用対象: 在園児(要申請) 利用時間: 短時間8:00~16:00, 標準7:00~18:00 利用料金: 延長保育を利用した場合、延長保育料金に準ずる 実施場所: 認定こども園港ヶ丘園 ※給食の提供有り		主な行事 (◎は保護者参加)		
保育料以外の 経費	★延長保育料 上記「延長保育の利用料金」参照 ≪給食費≫ ●1号・2号 6,200円(主食費:1,500円 副食費:4,700円) ※1号認定の春・夏・冬休みがなく、登園日数が2号認定と同じため同額。 ★新年度用品代 ・新入園児 5,500円~18,000円 ・継続園児 5,500円 ★絵本代 400円~460円/毎月 ★スモック 1,980円 ★体操服 3,200円		6月◎保育参観 7月 七夕の集い プール遊び (8月まで) 8月◎夕涼み会 9月 お月見会 ◎保育参観 10月◎運動会 11月◎親子遠足(年長児) 12月 クリスマス会 ◎発表会 1月 お正月遊び 3月 お別れ会・卒園式 毎月 愛情弁当の日・誕生日会		
	保育方針 と特徴	保護者が子育てを実施する上での保育支援を目的とする保育活動を実施している。 3歳未満児は基本的な生活習慣を身につけると共に各自の個性を大切にする。3歳以上児は知的能力の向上、運動能力の向上を図る。	所在地の 地図 	通園バス 無	父母の会等 無

【私立】 認定こども園	認定こども園鹿島幼稚園		電話番号	0299-82-1907 0・1歳児（ぶどうの木のおへや） 0299-94-8228
利用定員	230人	開所時間（延長保育を含む）		
		平日	7：00～19：00	
		土曜日	7：00～18：00	
受入年齢	生後6ヶ月から 就学前まで	延長保育	利用対象：在園児 【1号】8：00～8：30 100円/14：30～16：00 450円 （16：00以降は要相談） 【2・3号 短時間認定】7：00～8：00 100円 16：00～17：00 250円/17：00～18：00 500円 【2・3号 認定】18：00～19：00 500円	
土曜保育	利用対象：2歳以上の在園児 （2歳になっていない場合は園に個別にご相談ください） 利用時間：7：00～18：00 実施場所：園内保育室 ※給食の提供有り（保護者の希望によりお弁当持参、可）		主な行事 （◎は保護者参加）	
保育料以外の 経費	≪給食費≫※令和5年10月1日現在 1号（週3回）4,000円 2号（週5回）7,000円 （おやつ代込み） ★用品代・保険代 18,500円（入園時）、9,000円（進級時） ★教材費 2,200円/月（1号・2号のみ） ★活動費・写真代 実費		4月◎入園の日 5月 田植え（年長） あやめ遠足（年長） あじさい散歩 6月 じゃがいも掘り 野菜の収穫 7月 とうもろこし収穫 9月 稲刈り（年長） 10月◎カーニバル お芋掘り 11月 収穫感謝 やき芋ディ 12月◎親子クリスマス 3月◎卒園の日 毎月 誕生会 （年長のみ保護者参加） ※毎月ほうけんディ（全員お弁当日）に様々 な体験や園外保育に出かけます。	
保育方針 と特徴	子どもを主役とし一人ひとりを大切に「共に生きる力」を育む保育をしています。園という社会の中で人と比べられることなく認められ、愛され、満足するまで遊ぶ生活を大切に過ごしています。園庭の畑に野菜を育て、田植え、稲刈りの体験、食物の収穫体験をし、給食でいただくなど食育も大切にしています。食物アレルギーなどによる除去食など家庭と相談しながら対応しています。	所在地の 地図 		
通園バス	あり（往復6,300円、片道3,300円）	父母の会等	あり（月額900円）	
【私立】 認定こども園	認定こども園こじか		電話番号	0299-82-0538
利用定員	280人	開所時間（延長保育を含む）		
		平日	7：00～19：00	
		土曜日	7：00～18：00	
受入年齢	生後10ヶ月から 就学前まで	延長保育	利用対象：・在園児 利用時間：・7：00～8：00/16：00～19：00 利用料金：・100円～400円	
土曜保育	利用対象：・在園児（2号・3号） 実施場所：・当園保育室 ※給食の提供無し お弁当のご協力をお願いいたします。 （0～2歳児クラスの方は給食代の返金あり）		主な行事 （◎は保護者参加）	
保育料以外の 経費	≪給食費≫※令和5年10月1日現在 ●1号 4,500円 2号 6,500円 （給食は月曜日～木曜日 毎週金曜日はお弁当持参） ★絵本代 1,100円/月 ★イベント費 900円/月 ★制服（夏・冬）制帽 13,300円 ★体操着 4,500円 ★保険代 240円/年 ★用品代 10,000円（入園時のみ）		5月◎親子遠足 6月◎こじか祭 7月◎夕涼み会 10月◎運動会 ◎保育参観 11月◎園祭 ◎バザー 職場訪問 12月◎クリスマス会 2月◎発表会 毎月 誕生日会 年2回 宿泊保育（年長） 他 米作り、野菜作り ◆月1回お弁当日あり	
保育方針 と特徴	自由、独立、創造の精神を基盤とし、全人格教育を目指しています。一人ひとりの人格を大切にし、個性をのばし、心身の健全な発達をねらいに水泳、英語、体操、お茶、畑作、食育など自然と環境を活かし、体験によって豊かな感性を育みます。	所在地の 地図 		
通園バス	あり（月額5,500円）	父母の会等	あり（月額300円）	

鹿嶋市教育委員会教育長 様

保護者住所 〒 314 - 0012			
鹿嶋市 平井1187-1 ○○ハイツ102			
保護者氏名①	鹿嶋 太郎	続柄	(父)
連絡先	090 - 1111		1111
保護者氏名②	鹿嶋 育子	続柄	(母)
連絡先	080 - 2222		2222

申込日:令和 5年 11月 8日

「入園のしおり」記載事項に同意の上、保育所等への入所につき次のとおり申し込みます。

入所児童 (1人につき 1枚ずつ)	児童氏名	性別	生年月日
		(ふりがな) かしま はなこ 鹿嶋 花子	<input type="checkbox"/> 男 <input checked="" type="checkbox"/> 女
入所を 希望する 施設名	第1希望	○○○保育園	(希望理由) 自宅から近いため
	第2希望	△△△△△園	(希望理由) 勤務先から近いため
	第3希望	●●●保育園	(希望理由) 知人が通園中のため
	第4希望	▽▽▽-▽園	(希望理由) 保育方針が気に入ったため
	第5希望	▽—▽▽園	(希望理由) 保育方針が気に入ったため
	第6希望	▽▽▽○▽園	(希望理由) 保育方針が気に入ったため
保育を希望 する期間	令和 6年 4月 1日から	<input checked="" type="checkbox"/> 小学校就学前まで <input type="checkbox"/> それ以外【令和 年 月 日】まで	
入所に関する 確認事項 (④はあては まる方のみ)	①私立認定こども園に申し込みを <input checked="" type="checkbox"/> している <input type="checkbox"/> これからする ②公立幼稚園に申し込みを <input type="checkbox"/> している <input type="checkbox"/> これからする ③希望の保育所等に入所できなかった場合 <input checked="" type="checkbox"/> 空き待ちをする <input type="checkbox"/> 空きがあれば、希望の保育所等以外でも入所する <input type="checkbox"/> その他() ④保育所等に入所できなかった場合 <input checked="" type="checkbox"/> 現状の保育を続ける <input type="checkbox"/> 認可外保育施設を考える <input type="checkbox"/> 育児休業を延長する (最大 年 月まで延長可) <input type="checkbox"/> その他() ⑤同時に2人以上申し込みの場合 <input type="checkbox"/> 同時に同じ保育所等に入所できるまで空き待ちをする <input type="checkbox"/> 同時であれば別々の保育所等でもよい <input checked="" type="checkbox"/> 1人でも入所できればよい (児童名:) → <input checked="" type="checkbox"/> 他の児童は兄弟姉妹と同じ園でのみ空き待ち <input type="checkbox"/> 他の児童は別々の園でもよいので空き待ち <input type="checkbox"/> 他の児童は認可外施設に入所し空き待ち		

◎同時に2人以上申し込みをする場合、それぞれの児童ごとに1枚ずつ記入してください。
 ◎「入所を希望する施設名」には、希望する順に施設名を記入し、その施設を希望する理由(例:既に兄が入所しているため、母の勤務地に近いため、自宅に近い等)を記入してください。
 ◎申込書類に不備や不足があると審査の対象になりませんので、記入漏れのないようすべてそろえて提出してください。

*** 市担当者記入欄 *** 受付者氏名:

ひとり親等世帯 育休復帰 きょうだい入所中() きょうだい同時申込()

転園() 前年度の申込 認定申請(有・済) 求職活動(母・父) 就労予定

産前産後 管外(継続・新規)

受付日:令和 年 月 日

記入例

家庭状況調査票

自宅TEL	0000-00-0000
現状の保育	<input checked="" type="checkbox"/> 自家保育（日中の保育者： 父 ・ 母 ・ 同居の祖父母 ・ その他 ） <input type="checkbox"/> 別居の祖父母 <input type="checkbox"/> 他家保育 <input type="checkbox"/> 勤務先帯同 <input type="checkbox"/> 他施設（施設名： ）
入所後の送迎	送迎者（ 母・祖母 ），交通手段（ 自動車 ・ 自転車 ・ 徒歩 ・ その他（ ） ）
特記事項	

◎祖父母について（不在の場合や既に死亡している場合は斜線を引く等で分かるようにしてください。）

父方の祖父母	<input checked="" type="radio"/> 同居・別居 (どちらか○)		別居の場合 住所・連絡先	〒 -		TEL:
	祖父 (62) 歳	氏名	鹿嶋 三郎		勤務時間	8 時 30 分～ 17 時 30 分
		職業	会社員		勤務先	〇〇株式会社
		疾病等	なし ・ 入院 ・ 通院 (月 日 ・ 週 日) ・ 身障 級			
	祖母 (59) 歳	氏名	鹿嶋 保子		勤務時間	9 時 30 分～ 16 時 00 分
		職業	パート		勤務先	〇〇洋品店
疾病等		なし ・ 入院 ・ 通院 (月 日 ・ 週 日) ・ 身障 級				
母方の祖父母	<input type="radio"/> 同居 <input checked="" type="radio"/> 別居 (どちらか○)		別居の場合 住所・連絡先	〒〇〇〇-〇〇〇〇 東京都〇〇区〇〇3丁目〇番〇号		TEL: 03-〇〇〇〇-〇〇〇〇
	祖父 () 歳	氏名	亡		勤務時間	時 分～ 時 分
		職業			勤務先	
		疾病等	なし ・ 入院 ・ 通院 (月 日 ・ 週 日) ・ 身障 級			
	祖母 (62) 歳	氏名	茨城 園子		勤務時間	時 分～ 時 分
		職業	無職		勤務先	
疾病等		なし ・ 入院 ・ 通院 (月 日 ・ 週 日) ・ 身障 級				

◎同居の家族について（申請児童と上記の祖父母以外の家族を記入してください。）

氏名	続柄	生年月日	就労状況	勤務先・学校名等
鹿嶋 太郎	父	昭和△年△月△△日	就労 未就労	△△工業
// 育子	母	昭和●年●月●●日	就労 未就労	●●会社
// 一郎	兄	平成□年□月□□日	就労 ・ 未就労	□□小学校
// 二郎	弟	令和○年○月○○日	就労 ・ 未就労	
			就労 ・ 未就労	